JAN 19 2015
CHENG YU TUNG EAST ASIAN LIBRARY
University of Toronto Library
130 St. George Street
8th Floor
Toronto, Ontario, Canada M5S 1A5
RICHARD CHARLES LEE
CANADA HONG KONG

紐約市法拉盛中心
來來喜來登大酒店
Sheraton LaGuardia East HOTEL FLUSHING CENTER, NY
美國及加拿大訂房專線
1-888-268-0717

世界日報
WORLD JOURNAL
www.worldjournal.com
epaper.worldjournal.com
中華民國一〇三年/2014年12月25日 星期四
THURSDAY, DECEMBER 25, 2014
農曆甲午年十一月四日
13577
50¢ PER COPY
出版者：世界日報社 地址：7755 Warden Avenue,Unit 9 Markham, ON. Canada L3R 0N3
業務部：(416)778-0888 FAX:(416)778-1037 編輯部：(416)778-0889 FAX:(416)778-4899
訂報專線：(416)778-0888 Ext.247
Pub Mail Agreement. NO.40050401
ALL RIGHTS RESERVED

每份只售 50¢ 限大多倫多地區

令計劃妻傳青島被捕

明鏡：谷麗萍擬銷毀西山會證據並逃日

中國新聞組／綜合24日電

中國全國政協副主席令計劃落馬，北京再度收網，再傳出令妻谷麗萍24日在青島被捕。媒體消息稱，谷麗萍當時正準備逃亡日本。

明鏡新聞網報導，谷麗萍24日在青島被捕，她當時正準備經海路逃至日本。

明鏡稱，19日警方突襲北大博雅酒店，控制北大方正人員，北大方正CEO李友動員黑社會分子拒捕後逃亡。據傳當時谷麗萍也在場。博訊新聞網的消息稱，李友目前可能在台灣或日本。早前消息稱，李友為令家在日本京都購置價值5億美元的豪宅，還為谷麗萍辦理日本護照和身分證。

明鏡指，谷被抓時正在與李友等討論西山會的證據銷毀細節。西山會是令計劃政變計畫的中堅幹部力量及後備隊。報導引述消息說，李友為西山會主要資助者，他與方正集團中某些人長期投資西山會，花費大量資金。西山會平時由谷打理。令計劃之子令谷在車禍前組織了西山會第二代俱樂部。

明鏡還配發了一張據稱是李友拒捕場所的照片，照片中有幾名坐在地上的男子；博訊指這是當時幫助李友拒捕的黑社會分子。目前尚無法證實這張照片的真實性。

值得注意的是，24日晚，與方正證券有利益糾紛的政泉控股在新浪微博上和方正集團隔空交火，發布聲明詳細描述19日北大方正人員被拘捕細節。方正集團隨後發表聲明反擊，指政泉的聲明子虛烏有。

57歲的谷麗萍曾任職北京多家IT公司董事長、總經理。她創辦青少年社會機構網站，被多家公司聘請為執行董事、顧問，曾任中國青少年宮協會副會長和秘書長。

2003年11月，谷麗萍創建公益組織中國青年創業國際計畫（YBC），自任副理事長，總幹事。據稱，這個公益組織成立當天，各大中西企業就「孝敬」了數億元人民幣。有輿論認為，谷成立基金主要是為更方便地投資或逃稅，並掩蓋權錢交易。

香港一輛運鈔車在平安夜行駛過程中疑因後門故障，掉落共4500多萬港元現鈔，民眾見狀瘋搶（左圖）。儘管警方在五分鐘內趕到現場回收鈔票（右圖），仍有1500多萬港元未找到。（網路圖片）

平安夜烏龍

運鈔車撒4500萬港元 港人爭搶

特派員張蕾／香港24日電

24日平安夜，香港街頭突然掉下天上來的禮物，一輛運鈔車行經灣仔告士打道時，後車門突然開啟，掉落4500萬港元（下同）現鈔，後方駕駛、旅行團見狀蜂擁上前搶錢，五分鐘後警方趕到並封鎖現場，但仍有1500多萬港元（約193萬美元）被搶走。

中國銀行（香港）發言人證實，24日掉落的現鈔，是中銀香港委託押運公司G4S運送，目前已針對此事正展開調查。

香港警方表示，這輛運鈔車運送中銀約5億元現金，全是500元新鈔，24日運送途中，意外跌落三個、共裝有4500萬元現金的膠箱，至今只尋回約3000萬元，仍有約1523萬元現金遺失。

當時，路人乍見滿地鈔票，紛紛下車，跑上街道瘋狂搶錢，但也有八名港民事後將「戰利品」交給警方，總數約500萬港元。

據網民提供的攝影顯示，很多市民上前看到箱子裡的錢匙未辦旗，大家「見者有份」，有序排隊。每人拿走「一塊磚（依整捆鈔票）」後迅速走人。搏命搶錢的人，男女各半，還有外籍人士，行人天橋也有不少目擊者，用手機拍攝情況。

3大黨魁支持率 慘輸聖誕老人

聖誕老人如果出馬競選，加國所有政治人物都只能望其項背。（Global TV）

【溫哥華訊】Global電視台和伊普公司（Ipsos Reid）合作的一項民意調查顯示，加國聯邦三大黨的領袖中，以聯邦新民主黨黨魁唐民凱聲望最高，自由黨小杜魯道次之，保守黨的總理哈珀支持率未過半。但這些檯面上的政治人物都要多加油，因為他們的聲望全都輸給了聖誕老人。

民調顯示，有57%的受訪者認同唐民凱作為黨魁的表現，小杜魯道以55%緊跟其後，而哈珀則僅有49%。但調查也顯示，唐民凱可能無法造成另一股「林頓旋風」，將其個人形象轉變為投給新民主黨的選票，僅36%認為他有資格成為總理，37%認為新民主黨可以執政。

認為小杜魯道有資格成為總理和自由黨可以組成政府的比率都是44%，同樣未過半。但認為保守黨工作做得不錯的比率也有48%，顯示加國民眾現階段較認同保守黨的執政。

但這些檯面上的政治人物也要多加努力了，因為如果哪天聖誕老人說要參選，他的支持率將達到85%，遠遠拋開三大主要黨魁。

民調也配合節日氣氛，詢問民眾認為聖誕老人的名單中，，誰是乖孩子或搗蛋鬼（Santa's Naughty or Nice）。62%民眾認為唐民凱是好孩子，小杜為56%，哈珀只有45%。但三人都輸給其他世界領袖，包括美國總統歐巴馬的71%，伊莉莎白女王的80%，以及教宗方濟各的86%。此外，有88%的受訪者認為自己是好孩子。

調查於12月至16日進行，共訪問1005位加國人，正負誤差率為3.5%。

天仁茗茶30週年紀念 茶·參大特價

www.tenrenstea.com
天仁茗茶 TenRen's TEA
滋養益氣·健康養生
天仁 純正花旗參
特價品
半磅裝三盒
$120.00

花旗參的功效
• 補氣養血、滋陰補腎、健脾養胃、延緩衰老
• 抗疲勞、抗衰老、抗休克、提高思維、改善記憶
• 調節內分泌、增強人體免疫力及改善心血管功能
本公司出廠產品皆經國際檢驗機構SGS,依CNS國家標準進行檢測,保證品質安全.
Square One Unit #1-201 (905) 276-2188
Fairview Mall (416) 493-7898
Empress Walk Unit A2 (416) 229-1688
Pacific Mall E30 (905) 305-9806
Dundas Street W 545 (416) 598-7872
Yorkdale Mall Unit 29B (416) 782-8288
9570 McCowan Rd. Unit 1-2B (905) 534-8887
Scarborough Town Centre # 258B (416) 296-9882
111 Times Ave. Unit 101, Thornhill (905) 881-8896
Markville Shopping Centre, Unit 2055, Markham (905) 940-1991
1070 Major Mackenzie Dr. E. Unit F110, Richmond Hill (905) 508-3993

41309

多倫多 警察工會籲終止反警言論

「紐約殺警案爭議未平 若有人被煽動 恐發生更多攻擊」

編譯組／多倫多24日電

美國紐約兩名員警上周遭到槍手射殺後，多倫多警察工會主席麥可瑪（Mike McCormack）呼籲民眾，停止在網路上發表一切「反警察言論」。

麥可瑪指出，民眾一旦在網路上發表仇視警察、將警方視為敵人的評論，可能導致部分人士在遭到煽動後，對警察採取不利作為。他說：「一旦發生警察遭攻擊事件，很多人可能大感驚訝，但對我來說，我不會太過意外。」

多倫多警政委員會（Toronto Police Services Board）主席穆凱傑（Alok Mukherjee）先前在個人臉書分享了極具爭議性的貼文，談論有關紐約員警遭槍殺的的事件，這則一度暴紅的貼文來自「占領華爾街」活動團體，內容指稱因美國員警造成的美國死亡人數，遠大於遭伊斯蘭國恐怖分子殺害及伊波拉病毒感染致死的人數。

穆凱傑的貼文引起爭議後，警政委員會最終決定不會對他施以任何紀律處分。時隔一周，麥可瑪提出公開呼籲，希望各界不要繼續發表已經沸沸揚揚的反警言論。

多倫多警察協會先前也已透過電郵提醒多倫多員警，在反警察言論四處流傳時「保持警覺、行事謹慎」。

麥可瑪表示，紐約員警遭襲，是反警情緒「被帶上極端」；他指出，所有人都應該體認，任何個人、組織或政治人物如果只為了譁眾取寵，在網路上發表不負責任的反警察言論，很可能導致不良後果。

多倫多警察工會主席麥可瑪呼籲民眾不要在網路上發表反警察言論，避免造成更多遺憾。（網路圖片）

紐約殺警案凶槍 原屬亞裔

紐約殺警槍手布林斯利（頭圖）在當舖買作案用的半自動手槍（上圖）。（Getty Images）

編譯張大順／綜合24日電

美國當局追查發現，紐約雙警遭槍殺的凶槍，是來自喬治亞州一家槍枝當舖，當初購槍者是一名亞裔，調查並發現，紐約市過去有許多刑案查獲的武器，亦是由該店售出。

有精神疾病問題的重罪前科犯布林斯利（Ismaaiyl Brinsley）20日使用一把銀色金牛座（Taurus）半自動手槍，在布碌崙槍殺兩名員警。美國警方透露，已查出凶槍是來自喬治亞州瓊斯波羅市（Jonesboro）的「箭頭」（Arrowhead）當舖，最後在1996年於合法追蹤交易被人購買。

警方表示，一名亞裔男子購買該槍，但該男子日前已向警方表示，他早把手槍交給表弟。目前美國聯邦調查局（FBI）正試圖查出該手槍自此以後的流向。據悉，警官正試圖拼出凶槍流向的線索，亦即如何易手、誰交給誰，並找出如何輾轉落入布林斯利的手中。

儘管箭頭當舖與紐約市相距900哩，然而，紐約市警局的調查員對該店很熟悉。紐約時報報導，2010年，紐約市警方查獲箭頭當舖是外州犯案槍枝來源的主要管道。

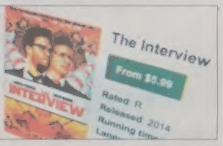

加拿大人可以透過數個數碼平台租看「名嘴出任務」。（美聯社）

戲院不出任務 加國可線上看

編譯組／多倫多24日電

索尼電影公司（Sony）23日宣布，引起美國、北韓展開網路戰的虛構喜劇電影「名嘴出任務」（The Interview），將按照原訂計畫在聖誕節（25日）開始在部分電影院上映。但是不會在加拿大的電影院上映，加拿大人只能透過數個數碼影像平台租看這部引起巨大爭議的喜劇片。

不顧駭客發出的恐怖襲擊威脅，索尼公司說，描寫暗殺北韓獨裁者金正恩的「名嘴出任務」，將於聖誕節當天在美國約300家電影院開映。原來的計畫為本月25日起全球上映。

為滿足觀眾先睹為快的要求，索尼24日下午又說，加拿大人可透過Google Play、YouTube Movies、微軟的Xbox Video及索尼的網站租賃這部電影，價格為5.99元。

一周前，自稱「和平守護者」（Guardians of Peace）的駭客恐嚇即將放映「名嘴出任務」的電影院線，又以發動911式的恐怖襲擊警告民眾不要去看這部電影，並呼籲住在放映該片的電影院附近的居民應從速離家。面對駭客發出的威脅，在美國和加拿大戲線紛紛表示暫緩放映「名嘴出任務」後，索尼電影公司也宣布暫停發行這部電影。

可是，從美國政府到民間均批評索尼在恐怖分子發出的恫嚇之前退縮，自我審查，缺乏捍衛言論自由權利的勇氣。

在索尼宣布按原計畫在美國上映「名嘴出任務」後，白宮發言人舒茲說歐巴馬讚許索尼重新上映的決定，他說：「總統為索尼的決定喝采，總統立場很明確，美國有言論自由，也有在藝術作品中表達言論的權利」。

自保？美警再殺非裔 當局滅火

編譯黃秀媛／綜合24日電

美國密蘇里州佛格森8月發生黑人青年布朗遭白人警察槍殺事件，引發暴動和抗議浪潮。數哩外的柏克利23日晚又發生一起白人警察開槍射死持槍的非洲裔青年事件，再度引爆警民緊張對抗情勢。

美國司法當局說，這名警察23日深夜11時許接到發生搶劫的報案，趕到一家美孚加油站。錄影顯示，警車開進加油站停車場，警察下車打開手電筒，與兩個人交談了幾秒鐘。從遠處拍攝的影像顯示起初雙方似乎沒有對立氣息，後來一名男子轉身，手向下伸後再轉身，面對警察伸出手臂。公布的錄影就此中斷，沒有顯示開槍畫面。

警方表示，該男子拿著一把九毫米口徑手槍。警察開了三槍，其中一槍擊中一名非裔男子，但該男子似乎未開槍，另一名男子逃逸。郡警表示中槍者曾經被捕過，但未說明詳情。

負責調查的聖路易警察局說，23日遭到槍殺的是18歲青年馬丁（Antonio Martin），事發時他持槍對著警察，迫使警察開槍自衛，現場也發現一把手槍。他們也公布現場附近的安全攝影機拍攝的部分事發經過。

柏克利市長賀斯金（Theodore Hoskins）敦促民眾保持平靜，並強調這不能跟佛格森和紐約遭警察勒頸致死的加納案相提並論。賀斯金說，他看過錄影，顯示警察似乎受到威脅，而且直到對方以槍相向才開槍。

事發後，大約300人聞風連夜聚集在加油站，並向警察擲磚石。至少兩名警察受傷，有四個人被捕和被控攻擊警察。

美國司法當局沒有公布涉案警察姓名，只表示他現年34歲，加入柏克利警察局約六年，調查期間暫時停職。

美國密州柏克利警察擊斃持槍非裔青年，引來民眾到現場附近抗議，與警方爆發衝突。（美聯社）

IS戰力 已威脅加軍CF-18

編譯組／溫太華24日電

約旦一架據信是F-16的戰機24日遭伊斯蘭國（IS）武裝分子擊落。這是以美國為首的聯軍自9月23日空襲敘利亞的IS占領區以來，聯軍成員國的戰機首度被擊落。軍事專家警告，這說明伊斯蘭國恐怖集團擁有擊落包括加拿大的CF-18在內的第三代戰機的能力。

外界認為，伊斯蘭國武裝手中只有紅外線導引的肩攜式防空飛彈，他們曾用這種飛彈擊落伊拉克的直升機，但這類近程飛彈機不適於用來攻擊固定翼的現代化戰機，伊斯蘭國尚未擁有用於擊落馬航MH17班機的高端防空飛彈系統。因此，加拿大軍方曾說，加國的CF-18戰機及北極光偵察機都在高空飛行，遠在肩攜式防空飛彈的射程之外。

美國官員稱，烏克蘭東部親俄民兵用於擊落馬航MH17班機的俄製山毛櫸（Buk）飛彈系統，配備了雷達導引的SA-11飛彈，這款飛彈需要由接受過專門訓練的專業人員操作，如果缺乏專業操作手，即使手中有山毛櫸飛彈系統也不會使用。

但是，約旦戰機遭擊落事件卻證明，聯軍戰機並非高枕無憂，恐怖分子手中還是掌握著一些在特殊狀況下可以攻擊現代化戰機的武器。據了解內情者說，伊斯蘭國裝備了一批俄製SA-18 Igla便攜式防空飛彈。德國情報機構也已證實此事。SA-18 Igla比伊斯蘭國之前已有的中國製射程六公里、射高3500公尺的飛弩6型肩攜式紅外導引防空飛彈威力更大，在特定情形下，能夠擊落F-16之類的戰機。

而且，伊斯蘭國集團已經控制了一些油田和港口，並正在黑市出售原油籌集經費，他們因此具有在國際武器交易黑市購買高端武器和聘用軍事技術人員的財力。軍事專家們認為，最令人擔心的是伊斯蘭國取得俄製SA-24 Grinch防空飛彈。SA-24是SA-18 Igla系列的升級版，斜距射程和射高比SA-18 Igla更大，如果SA-24落入伊斯蘭國之手，對盟軍的威脅必將大增。

2014年12月24日

649	01	03	21	24	31	46	特別號碼 30
	5664067						
49	08	28	33	38	39	47	特別號碼 18

多倫多天氣

今天	今晚	明天	後天
偶雨	多雲	多雲	偶雨
1~4℃	2℃	1~4℃	2~7℃

昨日股匯市

台股 ↓	27.48	9,158.70
多指 ↑	15.21	14,609.25
道指 ↑	6.04	18,030.21
標普 ↓	0.29	2,081.88
那指 ↑	8.05	4,773.47

加元	
美元	0.8604
台幣	27.3229
港幣	6.6779
人民幣	5.3562

聖誕團聚 華人餐館訂桌爆滿

應景菜式、派對盤受歡迎 外賣預購也搶手

記者謝君／多倫多報導

在許多家庭團聚節慶的聖誕節期間，本地華人餐館的節日訂餐活動異常火爆，預定外賣的電話絡繹不絕，聚會訂桌早在聖誕節前夕訂滿。一些餐館也在此期間推出多種適宜家庭、公司聚會的聖誕套餐，滿足顧客的不同需求。

位於士嘉堡美蘭中心的憶江南私房菜館負責人昨日表示，大部分顧客還是習慣平安夜在家中聚會，聖誕前夕打電話來預訂外賣的顧客較多，但聖誕節當天的訂桌已經排滿。許多客人在聖誕前兩、三天就已來提前預約，而包房訂位已經排到新年以後。

據負責人介紹，如松子魚、溫哥華蟹炒年糕、什錦砂鍋、香酥雞等菜式在節日期間非常受歡迎。富貴雞、醬鴨、老鴨湯、獅子頭等菜也屬於熱門菜，但由於做工複雜，這些菜需要提前一天預訂。而如適宜家庭或公司聚餐的258元套餐，在節日期間也十分暢銷。

在聖誕特別活動方面，該負責人還表示，聖誕期間，餐館特別推出適宜10人至12人的聖誕大型江南盛宴，由上海名廚烹調龍蝦、螃蟹、青魚等海鮮大餐，價格每桌688元。如果聚會人數超過20人，店內設有連通包房可作為大型聚會的場所。

位於大都會廣場的味香村負責人George也表示，許多人在聖誕期間舉辦聚會或派對，店內的派對盤（Party Tray）在這段期間特別受歡迎。無論是20人至30人的派對，還是新移民來的小家庭，顧客都可根據人數，選購一定份量的美食，與親朋好友分享。如炒飯、炒麵、春捲、小籠包、鍋貼及各式點心等，都是派對的熱選菜。

而在菜式方面，George表示，聖誕期間的6人或10人套餐特別多人預訂，而由名廚推薦的烤鴨、龍蝦、螃蟹等，都是節日期間顧客必點的熱門菜。

George還提到，今年聖誕的天氣比往年暖和，很多家庭來店內用餐，過平安夜，訂桌已經爆滿。George建議，聖誕期間用餐最好提前兩至三天訂位，若錯過最佳預約時間，也可錯開用餐高峰期，如在晚間7時至7時30分左右前來，比較容易有座位。

聖誕期間華人餐館火爆。　（本報資料照片）

聖誕節期間，大部分華人餐館仍然正常營業，營業時間基本照常，但有些餐館會稍作調整。民眾若有計畫外出就餐，最好先瞭解營業時間並提前預約。

希望誰捧史坦利杯？莊德利：楓葉隊

編譯組／多倫多24日電

多倫多市長莊德利最近在接受年終專訪談及多倫多三大球團前景時說，看來屬於美國職籃NBA的恐龍隊（Raptors）最有可能在不久的將來奪得桂冠，但如果他能選擇，他最希望屬於北美職業冰球聯盟（NHL）的楓葉冰球隊（Maple Leafs）捧回史坦利杯。

他說：「多倫多是世界冰球之都，楓葉隊在每個人的心中。不管是恐龍隊最近表現很好，還是藍鳥棒球隊（Blue Jays）表現也較好，但每個人都是某種程度的楓葉隊球迷，除了那些難以理喻得成為（波士頓）灰熊隊或者是（滿地可）加人隊球迷的人。」

莊德利繼續對加拿大廣播公司（CBC）說：「楓葉隊要是贏得史坦利杯，將令多倫多發狂，但那是以正面方式的發狂。」

多倫多楓葉冰球隊上次奪取NHL總冠軍錦標史坦利杯，是在47年前的1967年，最近數季的楓葉隊，往往連參加季後賽的資格都沒有，但今年楓葉冰球隊迄今表現尚可，暫列第4位。

風中帶雨不降雪 今迎綠色聖誕

記者蕭鍵生／多倫多報導

今年與去年聖誕節大不同。去年歷經雪暴冰災，大多地區許多家庭仍在斷電、身陷寒冷中；而今日的聖誕節卻是攝氏4度，早上的小雨稍歇，仍為多雲，隨之而來的是40%機率會降雨。

根據聯邦環境部的預測，今日的聖誕節不似去年降雪，但降的是雨，且日間氣溫最高溫為4度，即使是今晚夜間最低溫仍然維持為零度，風速為每小時40公里到60公里，因此今年是個有風有雨的「綠色聖誕」。

而目前的氣溫可望持續整周。環境部資料顯示，明（26）日的節禮日，日間氣溫最高為5度，且無雨無雪，多雲的氣候，很適合民眾在節禮日外出逛街購物，至於明日夜間最低溫，仍維持4度。

後（27）日的日間最高溫為6度，但環境部指出，當日有40%的降雨機率，夜間最低溫則降到零下2度，正因如此，次（28）日有40%的降雪機率，日間最高溫只有1度，當晚最低溫則降為零下7度。

環境部指出，29日的日間最高溫為零下3度、夜間最低溫為零下8度，但29日卻是個晴時多雲的日子；已屆2014年年底的30日，日間最高溫為零下5度，但卻有40%的降雪機率。

與去年的「白色聖誕」相較，去年12月21日、22日間，聖誕節前的一場雪暴，讓為數約100萬的市民財產和生活重創，逾40萬戶停電。

環境部所發布的警示指出，自昨日清晨包括大多地區在內的南安省有強風，且會持續到今日的聖誕節，在橘郡（Orangeville）、尼亞加（Niagara）、咸美頓（Hamilton）、滑鐵盧（Waterloo），以及部分東安省等地區，甚至會出現有每小時90公里的陣風。

如果陣風持續，便有可能將樹木吹倒斷落、壓倒電線桿，進一步引發電力中斷。而大多倫多地區於今日凌晨約4時，風速達到每小時70公里至90公里之間的陣風。

今年不但在聖誕節當日偏暖，昨日的聖誕夜前夕的一整日也算是「暖冬」，日間最高溫甚至已達攝氏10度，各地積雪多已不復見，昨日整日僅有零星飄雨，重現前年和大前年的「綠色聖誕」。

不過，昨日的聖誕夜前的罕見「高溫」，還真是差一點打破史上紀錄。資料顯示，目前多倫多24日的史上最高溫，是出現在1964年的12月24日，當時的氣溫達攝氏12.2度。

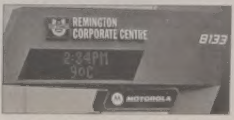

昨天下午，萬錦市的氣溫也達到攝氏9度的氣溫。　（記者蕭鍵生／攝影）

因應雪季停電 電力局準備好了

【多倫多訊】由於昨晚起便有強風到來，同時冬日降雪季已至，多倫多市電力局24日表示，已備妥緊急應變措施，以便一但電力中斷，能更好因應電力中斷的情況。

電力局指出，一但電力中斷發生，民眾可放心依賴電力局，約可在一小時之內便能恢復電力，多市電力局已發展出友善行動供電中心，以便在停電和緊急時期能隨時分享資訊，相關資訊可至網站OutageTO.com。

在該網站上，將可在斷電和緊急時期，隨時獲取更新資訊；可同時收看即時新聞並可進行推特互動；登記斷電通知；下載緊急措施指引等各項資訊。

多市電力局提醒民眾，應事先備妥一項緊急應變工具包，並有足夠供應在手，以因應停電時期的物資缺乏，其中多市電力局的緊急應變指引便是重要資訊之一，該項指引包括安全訣竅和有用的資源，其中列有重要電話、聯繫的檢查項目，甚至還有在斷電的黑暗期，能讓兒童打發的遊戲在內。

酷寒 2014十大氣象事件榜首

編譯組／多倫多24日電

加拿大環境部24日公布的2014年十大氣象事件，理所當然地將漫長而嚴酷的冬季列為最重大的氣象事件。

在全球氣溫處於1880年有氣象紀錄以來最高的2014年之時，加拿大的冬季卻是1996年以來最寒冷的。五大湖92%的面積冰封為35年來首見，東海岸海面及聖勞倫斯灣（Gulf of St.Lawrence）結冰，同樣是25年來頭一回。

環境部的氣象網說，2014年冬季持續的酷寒和冰封，再度證實了加拿大是排在俄羅斯之後的全球第二寒冷國度的名聲。

名列第二的氣象事件是草原省份東部地區連綿不斷的春雨，一直下到夏季即將開始才結束。馬拉松式的霏霏淫雨釀成水患，也令農人無法及時春耕和播種，由此造成的經濟損失在緬尼托巴一省便達10億元。

按照對加拿大人影響大小排列的2014年十大氣象事件其餘八項依次為：

3.森林火災數目略低於以往20年平均水平，但依然是「熾熱」的一年。今年森林火災大多發生在西北特區和卑詩省。自60年前開始統計森林大火燒毀的林木數量以來，卑詩省今年是第三嚴重的年頭。

4.在去年聖誕節前後發生的加東冰暴災害，最令廣大加東民眾刻骨銘心，從聖誕節之前那個周末開始的濕雪、冰霰、雨和冰雨構成的「天氣雞尾酒」，導致廣泛的斷電和交通中斷，很多民居甚至斷電超過10天。大多倫多地區的不少市民為了逃離猶如冰窖和漆黑一片的家，只好在親朋好友那裡或者旅館內度過聖誕節。一直到進入2014年後很久，才得以恢復所有地區的供電。

5.加拿大的大西洋和太平洋兩岸地區今年夏季炎熱，為1948年有全加氣象紀錄以來第六炎熱的夏天。可是對於包括大多倫多在內的南安省和魁北克省來說，今年夏季則是涼夏。

6.大西洋省份的颶風季節來得早，去得也早。第一場颶風阿瑟早早到來，最後一場颶風岡薩洛也很早匆匆離去。

7.亞伯達省南部8月的狂風暴雨，這場挾著時速高達110至140公里狂風而來的暴風雨，不僅風力巨大，而且夾帶著有網球那麼大的冰雹。位於卡加利市北部的安德瑞社區，有六人遭冰雹擊中而需要去醫院求醫。

8.在12月的第二周，從西海岸到中部地區，一直到東海岸，都遭大雨侵襲。

9.南安省夏季共出現19次龍捲風。

10.卡加利9月大雪，令成千上萬居民和商家斷電。

漫長的冬季被加拿大環境部列為2014年最重大氣象事件。　（加通社）

黃偉峻 律師事務所
JASON HUANG LAW OFFICE
BARRISTER & SOLICITOR / NOTARY PUBLIC
專業團隊處理房屋和生意買賣
以最低價格提供最高品質服務
◆來自台灣的律師◆歡迎洽詢◆
房屋買賣 生意買賣 民事訴訟
分居離婚 刑事訴訟 商業糾紛
公司法/合同法 商標/專利 意外索賠
各類移民 遺囑授權 翻譯公證
15 ALLSTATE PARKWAY, 6th FLOOR
MARKHAM, ONTARIO L3R 5B4
傳真: (416) 946-1413
電子郵箱: jasonwhuang@gmail.com
電話: 416-222-5588 (國,台,粵語)

加威龍移民公司
Canway Immigration Inc.
面試輔導 上訴、聆訊親自出庭
免費評估 歡迎諮詢
ICCRC會員
技術經驗移民 人道風險評估
婚姻家庭擔保 加美旅遊探親
工作學生簽証 投資自雇移民
入加籍楓葉卡 難民暫緩離境
省份提名移民 面試訓練翻譯
出庭保釋上訴 公証宣誓委托
Haster Lau 劉淑卿 移民專家
電話(416)298-6261 傳真(416)298-5801 手機(416)271-2680
www.canwayimmigrationinc.com
canwayimmigrationinc@rogers.com
4168 Finch Ave.East G27,Scarborough Ontario,Canada M1S 5H6 第一廣場G層

MARVIN MOSES LAW OFFICE
穆文 律師事務所
Barrister, Solicitor, Notary Public
B.A., LL.B., M.B.A.
精通中文
全面移民法律服務：
獨立移民 取消條件 旅遊簽證
投資移民 公民入籍 家庭團聚
企業移民 學生簽證 人道移民
自僱移民 勞工簽證 難民申請
及各類移民案及上訴
480 University Ave., Suite 610 Toronto, Canada M5G 1V2
寫字樓：(416)599-3888
手提：(416)879-8938
www.immlawbymoses.com
E-mail:canadalawyer@immlawbymoses.com

施博大律師樓
一切意外受傷
一定有賠償
一定成功
不成功 不收費 不論過失
巴士及汽車意外在加拿大及美國之安省居民不論行人、乘客、單車、無保險、醉酒駕駛、交通告票、投資失利、無理解僱、各類刑事
ANDREW SUBOCH LAW OFFICE
BARRISTER-AT-LAW
65 Queen's St.W. Suite 1500, Toronto 416-815-1331
2347 Kennedy Rd. Suite 400, Scar. 416-778-8466
416-930-9328

41301

專家：明年房貸五大變化

借貸規則日趨收緊 市場靈活性有望提升

編譯組／多倫多24日電

在享受了四年多極低利率環境後，經濟及金融專家們最近紛紛推測，對消費者來說，最美好的時刻或許即將過去，但在來年借貸規則日趨收緊的同時，市場靈活性卻有望上升。

按照金融專家的分析，2015年房貸方面可能將出現五大變化：

一、按照加拿大央行的評估，加國房地產市場被高估達30%，需要釜底抽薪，因此聯邦政府將透過提升房貸申請門檻等方式，阻止財力不足的消費者舉債購屋，從而導致年輕的首次購屋者更難涉足房地產市場。

二、在未來12個月內，拜央行基本利率仍低之賜，使金融機構籌集可變利率房貸成本也很低，因而有望在2015年底之前，看到少部分金融機構或者房貸經紀會推出比優惠利率（prime rate）低1%的可變房貸。然而，受到聯邦政府新公布的更嚴格房貸申請規則阻過，很多消費者與這樣的極其低廉房貸利率無緣。

三、房貸經紀可能分裂成三個陣營，一類是提供全套經紀服務的房貸經紀人，他們為幫助客戶達成財務目標而制訂詳盡的房貸計畫；一類是網上房貸經紀，收費便宜，服務也相應少一些；還有就是普通的房貸經紀人。預期最後的那類普通房貸經紀人數將在2015年減少，因為他們缺乏競爭力。

四、將可能出現一些另類房貸提供者，例如房貸投資公司（mortgage investment corporations）。隨著投資者追求更高的投資回報，聯邦政府又在不斷提升申請房貸的難度，從而為民間的房貸投資公司興盛創造了機會。市場上豐富的游資將引誘次級房貸提供者（sub-prime lenders）為尋求更高的回報，而承擔更大的風險。因此，將可能看到有些貸款公司接受只繳納10-15%首付的房貸申請者，而現在通常要能繳納20-25%的首付款，才能獲銀行及其它金融機構同意批准房貸申請。這意味著某些信用不足的消費者，將容易找到信貸業者，可是他們也要準備好支付更高的利率。

五、房貸經紀將可能多元化經營，在推銷他們的房貸同時，又向他們的客戶推銷其它金融產品。現在有房貸經紀佣金越來越少的趨勢，這樣的現狀迫使他們設法增加經營收入來源，從而一併向客戶推銷收入保險投資（GIC）、保險、信用卡，一直到註冊退休儲蓄計畫（RRSP）。

明年加拿大房貸市場可能出現對消費者利弊參差的五大變化。（本報資料照片）

11月重售房價指數下跌0.3%

編譯組／多倫多24日電

加拿大國家銀行公布了今年11月份的綜合房價指數（Teranet-National Bank National Composite House Price Index），今年10月到11月的全國重售（Repeat Sales）單個家庭房屋的房價指數下跌0.3%，在連續上揚了61個月後首次下跌，但與去年同期比較還是上升了5.2%。

國家銀行統計了全國11個城市的房地產數據，11月有8個城市下跌，另外2個城市持平，只有1個城市上升。下跌最多的城市是哈里法斯（Halifax），單月下跌幅度為1.6%；魁北克城（Quebec City）下跌幅度為1.5%；滿地可下跌1%；溫尼伯下跌0.7%；渥太華下跌0.6%；多倫多、卡加利和維多利亞皆下跌0.3%。溫哥華和安省咸美頓（Hamilton）持平，唯一上升的是亞伯達省的愛民頓（Edmonton），上升了1.1%。

此次數據下挫相當普遍，TD道明證券高級策略師伊薩（Mazen Issa）認為，這僅是房價持續飆升後的暫時喘息，由於央行至少要到明年下半年才考慮加息，也沒有採取任何貨幣政策去平衡房地產市場的漲勢，預測明年的房價仍會繼續上升。

與去年同期比較，11個城市中有8個城市的房價都有上升，其中多倫多的升幅最大，達到7.3%；漢密爾頓升幅達7%；愛明頓升幅為6.2%；溫哥華升幅為5.9%；溫尼伯升幅為1.5%；卡爾加里和維多利亞的升幅為1.4%。

3個城市與去年同期比較房價下跌，其中哈里法斯下跌1.8%；魁北克城下跌0.3%；渥太華下跌0.2%。

加拿大的房價指數自2009年10月以來就沒有下跌過，連續上揚了61個月，這主要是受多倫多的推動，這個城市的房價也是連續上揚61個月沒有下跌，創下了全國最高紀錄。咸美頓的房價則連續上升了59個月，緊隨其後。

多倫多房市帶動加拿大的綜合房價指數連續61個月不曾下跌，直到11月才首度下跌。（網路圖片）

Walgreen首季獲利8億

編譯組／多倫多24日電

北美大型連鎖藥品連鎖企業Walgreen在2015年度第一季盈利增加16.4%，營收增加6.7%，兩者均超越市場預期。該集團進一步表示，收購歐洲保健與美容產品零售商Alliance Boots的相關計畫，將可依照原先時程，在本月底完成。

Walgreen宣布，至11月底的第一季盈利為8.09億美元，每股85美分，高於2014年同期的6.95億美元（每股72美分）。另外，第一季的營收增加6.7%，達196億美元；

Walgreen訂於12月29日舉行股東大會，屆時將表決是否收購Alliance Boots。集團表示，收購所需融資已就緒，預期在12月31日完成。此收購完成後，業務預期將分布逾10個國家，零售點渴望超過1萬1000個。

Walgreen合併Alliance Boots後，除了可以擴大營運規模，還可提升採購能力，藉此抵銷非專利藥物成本上升，導致盈利減損的情況。

多指上漲15.21點

編譯組／多倫多24日電

在24日提前結束的多倫多證券交易市場，S&P／TSX綜合指數小幅度上升15.21點，收14,609.25點。

多倫多和紐約兩地的證券交易市場24日均提前於下午1時收盤，25日是聖誕節，兩地市場都休市。在紐約股市26日恢復交易的同時，多倫多股市因仍處於節禮日（Boxing Day）而繼續休市。雖然2月交貨的原油價格繼續下跌1.28美元，至每桶55.84美元，加元匯率則略微回升0.06美分，以1加元兌86.04美分收盤。

金融簡訊 2014年12月24日

S&P/TSX綜合指數	↑ 15.21 收市14,609.25	每盎司黃金（美元）	↓ 4.50 收市1,173.50
紐約道瓊指數	↑ 6.04 收市18,030.21	那斯達克指數	↑ 8.05 收市4,773.47
加幣兌美元	↑ 0.0006 收市0.8604	史坦普500	↓ 0.29 收市2,081.88

優惠貸款利率 3%（不定期調整） 央行貼現率 1%（不定期調整）
台灣、大陸股市及外幣兌換率請分別參見
台灣、大陸經濟新聞版

Change ? Yes, wj Can !
世界新聞網
www.worldjournal.com

世界日報 Classified Ad 分類廣告
吉位招商
招聘 出租 服務 交易 啟事
世界分類網 · epaper 同步上網 一次付費 三倍放送
刊登廣告請洽 電話:(416)778-0888
分類廣告代收處分佈大多市

林姵君 律師
(Jennie) Pei – Chun Lin
Barrister, Solicitor, Notary
www.jplinlaw.com
(905)604-8188
· 房地產買賣、過戶 · 銀行貸款
· 結婚、離婚、協議書 · 遺囑簽定及更新
· 公司登記、生意買賣 · 租約、合同
3623 Highway 7 East, Unit 103, Markham, On L3R 8X6
英語，國語，粵語，客家語

世界日報 香港瞭望 每週二～六刊出

Allstate 交託在手 放心無憂
有關節省更多 房屋及汽車保險 請致電:
Thornhill Agency：11 Disera Dr. Unit 190, Thornhill, Bathurst and Center St. 西北邊/大統華T&T斜對面。
公司:905-695-1177 分機5012
手機:647-968-5820
Email:rhsieh@allstate.ca
Ryan 謝
歡迎國、臺、粵、英語洽詢
Allstate Insurance Company of Canada 獲准許可使用Allstate Insurance Company擁有之商標

順達移民集團 www.cicvisa.com
精辦 楓葉卡，入籍調查問卷專家
楓葉卡身份規劃，入籍困難個案
楓葉卡延期，加急申請，出入境翻譯公證
CEC留學生轉移民，轉專業，大量工作介紹、一條龍服務
楓葉卡/入籍最新動態
特快
歐洲+公民+護照
業務範圍
特快辦理各類宣誓公證委託書
江文珊 女士
加拿大移民顧問(RCIC)
安省公證人
iccrc crcic
416-979-3322
200 Consumers Road, Suite 808, Toronto (近Sheppard & Victoria Park)
中國大陸免費電話：4006-760-618分機 8996-321-398

Chinese Family Services of Ontario
家和專業輔導中心
地點：3330 Midland Avenue, #229, Scarborough, ON, M1V 5E7
電話：416-979-8299 (國, 粵, 英語當值社工)
網址：www.chinesefamilyso.com
時間：星期一、三、五 9a.m.-5p.m., 星期二、四 9a.m.-8:30p.m.
加拿大聯合勸募
（本中心乃非牟利機構，輔導及移民安居服務均為免費）
Settlement Program 移民安居服務
諮詢及轉介、安居輔導、有關安居服務的填表
●「自僱人士報稅須知」
日期: 1月15日 (星期四) 時間: 6:30PM – 8:00PM
●「公民入籍班(晚班)」
日期: 1月20日 - 2月3日 (逢星期二，共3節)
時間: 5:30PM – 8:30PM
●「加國小生意稅務規劃」
日期: 1月29日(星期四) 時間: 6:30PM – 8:00PM
(請致電查詢或報名)
Counselling Services輔導服務
■ 個人/婚姻/家庭輔導及親子教育
■ 婚外情
■ 欺凌行為
■ 網癮
■ 網絡性騷擾
■ 賭博
- 戒賭輔導
- 如何戒賭？
- 家人如何面對？
- 如何申請賭場禁制表？
(內容絕對保密)
Ontario Toronto United Way Toronto United Way of York Region

珠寶藏膝蓋闖關 2華裔入獄

共搜出10公斤首飾 市價逾150萬 兩人將囚8天

【多倫多訊】

兩名華裔日前因走私珠寶，在溫哥華市被加拿大邊境局拘捕並控以走私罪，日前被告二人罪名成立，將分別入獄八天，各罰款一萬元。

加拿大邊境局表示，今年11月20日，陳麥克（Michael David Chan譯音）和蕭博國（Bo Kwok Siu譯音）兩人從香港搭乘飛機抵達溫哥華，與此同時，邊境局得到可靠消息，指出其中一名乘客的膝蓋部位藏有未申報物品，警方隨後調查了陳麥克，並從他的膝蓋和腿部搜出緊綁腿部的六個袋子，裡面有上百條未申報的珠寶，總重量超過五公斤，邊境局工作人員當場以走私罪名拘捕了陳麥克。

在對案件的深入調查中，警方發現陳麥克此行並非獨自一人，於是在機場附近的一間酒店內，發現了另一可疑人蕭博國，警方對其進行調查，並在他的酒店房間內，搜查到藏在垃圾箱內的珠寶袋，裡面有額外的重達五公斤各類首飾。

警方稱，兩次查獲總重量為十公斤的珠寶申報稅總值達34萬9696元，珠寶的市面零售價超過158萬9530元。

今年12月16日，陳麥克和蕭博國的走私罪名成立，二人需要入獄八天，各自罰款一萬元外，還需接受民事處罰。

加拿大邊境局表示，走私不僅將面臨入獄和罰款懲罰，走私物品還可能威脅社會穩定，為此邊境局將繼續致力調查走私案件，對於當事人採取零容忍態度，維護本國治安的完善體系。

邊境局查獲的部分走私珠寶。
（圖：加拿大邊境局）

16歲英雄 助10多人逃離火場

【多倫多訊】多倫多市東區一處民宅24日凌晨起火，一名青少年見火焰冒出，即不假思索設法即刻通知房內十多人逃生並報警，成為聖誕節前夕的「假日英雄」。

該起火警發生於昨日凌晨約3時，火災地點位於Cedarview Drive上，接近Kingston Rd.和Meadowvale Rd.附近。

瓦斯漏氣 引發暗夜大火

初步瞭解，該起火災是由於烤肉爐上的瓦斯管線漏氣所導致，但確切的原因尚未經警方和消防單位確認。

火警發生時，該名16歲青少年及時通知屋內人員逃生，同時撥打911 電話，在此同時，該名青少年還趕緊找哥哥幫忙。

史依德（Safi Sayed）表示，當時火焰衝天，比房子還高，他看到父親跑來跑去並叫他撥打911電話，於是史依德拿起電話就打911，所幸每個人都平安無事的逃離火場。

撬開房門 搖醒租客逃生

由於住在房屋樓下的租客當時正在睡覺，而且房門是鎖住的，史依德的哥哥更是撬開房門，把租客全都搖醒，租客也因此才能逃離現場保命，史依德說，租客逃生後都對他們致謝，並表示命都是他們救回來的。

16歲青少年及時報警，並通知屋內人員逃生，十多人平安無事。
（圖：CityNews提供）

劫後餘生 眾人激動相擁

火場外則是情緒交加，房屋內所有的人全數逃出，火場餘生後互相擁抱，這家人幾周之前才剛搬進這棟房屋，除屋主之外，包括地下室的租室在內，房屋內一共住了十多人，所幸所有人都平安無事。

名律師葛林斯潘 逝世

編譯組／多倫多24日電

加拿大著名刑事律師葛林斯潘（Edward Greenspan）（見圖，加通社）於24日清晨在亞利桑納州的鳳凰城逝世，享壽70歲。

他的葛林斯潘暨夥伴律師事務所（Greenspan Partners LLP）發布新聞稿說，葛林斯潘是在睡夢中安詳離去，他的家人準備在本月28日為他舉行葬禮。

在他長達40餘年的律師生涯中，曾擔任過眾多名人的辯護律師，僅最近十多年便代表過前媒體大亨布萊克（Conrad Black）、戲劇製作界名人喬賓斯基（Garth Drabinsky）、德裔商人薛瑞伯（Karlheinz Schreiber）。

葛林斯潘還是一位活躍的社會活動家，並曾擔任倡導民權的團體加拿大民權協會（Canadian Civil Liberties Association）副主席，而且，他從來不是掛名的副主席，1980年代，當恢復死刑之議風行時，他為了說服有關各方抵制恢復死刑，不惜放下律師工作數月之久，四處遊說。

士嘉堡偷車賊 撞便衣警逃逸

【多倫多訊】一名便衣警察23日在士嘉堡東區遭一輛被盜竊的車撞傷腿部，該車撞到路崖停下，駕駛逃離現場，車內另一名乘客被警方逮捕。

多倫多警方表示，23日晚10點半左右，幾名便衣警察在士嘉堡Markham Road與Eglinton Avenue East一帶調查另一宗案件時，發現一輛被舉報的贓車，當時有兩人在車內。

警方表示，竊車賊駕駛該車朝其中一名便衣警察開去，並撞傷其腿部。

該警察朝汽車開了一槍，該車撞至不遠處的路崖，駕駛隨即逃走，另一名乘客留在車內並被逮捕。

警方還表示，該名受傷的便衣警察狀況穩定，無生命危險。

多倫多警方的職業標準組（Professional Standards Department）已介入調查此案，暫未有人遭起訴。警方呼籲民眾提供線索，協助逮捕嫌犯。

一名便衣警察抓偷車被撞，汽車撞至附近路崖。
（取材自CTV）

安省GO通勤火車 撞死行人

【多倫多訊】安省GO交通公司（GO Transit）24日下午說，該公司的湖濱西線（Lakeshore West line）一列通勤火車撞死一名行人。

這起事故發生在下午2時左右，地點在信用谷（Port Credit）站之前。

負責經營GO交通公司的省營機構安省公共交通局（Metrolinx）的發言人艾金絲說，此次事故不是發生在鐵路與公路的平交道口。

GO火車撞死行人事件導致湖濱西線中斷數小時，令大批在平安夜匆匆趕回家去團聚的旅客滯留在火車中和車站上。

多市輪椅坡道 遭竊

【多倫多訊】多倫多市警隊目前正在調查一起竊盜案，一戶民宅前的鋁製輪椅坡道（見圖，CityNews）遭人偷竊，警方盼民眾能協助舉報，提供相關線索。

警方表示，位於多倫多市區Lake Shore Boulevard West與Kipling Avenue附近一處民宅前，原本設置有鋁製的輪椅坡道，但就在12月22日上午8時至9時30分之間，突然遭竊而不見蹤影。

由於該輪椅坡道為可拆卸式，警方昨日也公布類似該型的鋁製輪椅坡道照片，盼民眾能協助指認。警方盼望市民能出面提供該案的相關線索，以利警方進一步尋找偷竊嫌犯。

國際癌症者救星有限公司
INTERNATIONAL CANCER SAVER CO. LTD

特聘陳陸基醫師主診
網址：http://www.cancersaver.com
電子郵箱：cancer@cancersaver.com
預約請電：905-470-8898
手提：416-930-8398 傳真：905-470-8268

請上網址：http://wwwcancersaver.com 看見證實錄便能瞭解到幻想成真的事實。

鳴謝：陳陸基醫師大國手
跨時代醫術

安大略省 2014 11月份重售住宅銷售資訊

多倫多地產商會地區分佈圖(部分)

地區	銷量	2014年11月均價
荷頓郡		
伯靈頓Burlington	118	$600,080
荷頓山Halton Hills	61	$509,877
密爾頓Milton	149	$472,394
奧克維爾Oakville	173	$777,801
皮爾郡		
賓頓Brampton	521	$445,034
卡列登Caledon	63	$606,754
密西沙加Missisauga	726	$504,476
約克郡		
奧羅拉Aurora	61	$620,036
東貴林伯里East Gwillimbury	24	$578,317
佐治拿Georgina	66	$370,261
國王King	23	$1,166,224
萬錦Markham	308	$752,846
新市Newmarket	81	$541,039
烈治文山Richmond Hill	227	$767,154
旺市Vaughan	270	$812,724
史托維爾Whitchurch-Stouffville	52	$683,053
杜蘭郡		
埃杰克斯Ajax	132	$451,551
布洛Brock	20	$290,400
卡靈頓Clarington	107	$349,174
奧沙瓦Oshawa	187	$305,611
皮克寧Pickering	90	$496,712
史高谷Scugog	26	$505,831
尼士橋Uxbridge	30	$606,180
惠特比Whitby	148	$426,623

多倫多重售住宅銷售資訊

地區	銷量	2014年11月均價
西區		
W01	45	$630,766
W02	55	$667,810
W03	65	$483,811
W04	67	$416,970
W05	82	$394,890
W06	104	$526,776
W07	21	$699,352
W08	113	$628,903
W09	43	$436,928
W10	61	$366,010
中區		
C01	346	$488,325
C02	63	$1,214,882
C03	39	$988,990
C04	78	$1,277,663
C06	31	$643,425
C07	87	$710,024
C08	131	$481,054
C09	24	$1,386,017
C10	54	$756,369
C11	28	$578,075
C12	30	$2,156,137
C13	72	$814,916
C14	150	$688,615
C15	98	$592,093
東區		
E01	60	$664,803
E02	59	$740,520
E03	84	$622,415
E04	81	$431,777
E05	79	$490,102
E06	53	$543,486
E07	78	$438,508
E08	65	$511,862
E09	116	$416,695
E10	41	$536,163
E11	68	$390,074

※多倫多地產商會之地區分佈圖，與大多倫多之行政區域圖不盡相同，讀者可再行細比較。
※資料僅供參考，更完整資訊，請上www.torontorealestateboard.com 查詢。

(資料提供：多倫多地產商會)

節前趕購物 超市湧人潮

大統華停車場塞爆 收銀台前排長龍

記者費詩明／多倫多報導

今天是聖誕節，大多數商店和商場都關門，許多民衆都趕在聖誕節前一天購物，包括商場、超市等24日的生意都比平日旺很多，商店内擁擠程度不亞於農曆新年前的存年貨。

大統華富頓分店昨日上午8時營業，到了11時左右，超市前的車位都被占滿，但是繼續不斷湧入的汽車將現場弄得擁擠不堪。由於昨日上午有微雨，一些民眾不得不先將家人放在超市入口處，然後再緩慢進入停車場等待車位。

大統華超市內的聖誕裝扮濃郁，象徵節日的紅色裝飾隨處可見，中央音響循環播放聖誕歌曲，熱賣的產品多以禮盒包裝，不僅有亞洲美食套盒，也有西式聖誕火雞等，收銀員配合節日配戴著聖誕老人帽子，超市內推著慢慢購物車的民眾比比皆是，每條收銀台前都排滿等待結帳的民眾。

據悉，萬錦市所有華人超市都獲得特許，可以在聖誕節當天營業，但大統華大多倫多地區九個分店25日全部關閉，只有26日開始才恢復營業，在新年之前的營業時間也按照營業地點有所不同，詳情可查詢大統華網站http://www.tnt-supermarket.com。

大統華超市可見購物車內裝滿滿的購物民衆。（上圖）萬錦市的一家LCBO從一開門人群就出入不斷(左圖)。(記者費詩明／攝影)

聖誕新年 停收垃圾

【多倫多訊】多倫多市政府23日稱，聖誕和新年的垃圾收集日期將往後延一天。

根據市府安排，原定周四收集垃圾的地區在聖誕當日（25日）和元旦將不會有垃圾收集，而延後至第二天(周五)進行，原定周五有垃圾收集的地區於節禮日（26日)和1月2日將不會有垃圾收集服務，而延後至27日和1月3日(均為周六)進行。

至於聖誕樹的回收，則另有一套時間表。目前市府尚未公布詳情。與往年一樣，市府將不收集聖誕樹上的塑料飾品，所以市民必須先將掛在樹上的物件全取下，再將聖誕樹送出去回收。

LCBO一開門 民衆搶買酒

記者費詩明／多倫多報導

節假期間適合與親人朋友團聚暢飲，因為LCBO在聖誕節前和節禮日當天都關門，所以更多民眾都趕在24日這天儲備酒精飲品，商店從營業開始就人潮不斷。

位於萬錦市Hwy 7 和Woodbine附近的LCBO昨日晚上6時關門休息，但中午開始已經迎來銷售高峰：店內所有收銀台都有兩名專員工作，近十個收銀台前還是排滿等待結帳人群，商店內聖誕節禮盒套裝已銷售出多半以上。

根據LCBO官方網站顯示，聖誕節和節禮日當天所有LCBO都關門，直到27日才回復早上9時開門，晚上10時關門的營業時間。

楊綺清(右四)和青年議會成員，號召民衆在
[illegible]
(記者費詩明/攝影)

楊綺清領軍 募食品銀行物資

記者費詩明／多倫多報導

萬錦市第六選區新任市議員楊綺清日前攜近十名青年議會成員，為萬錦市食品銀行(Food Bank)籌備物資，建議民眾在2015年1月31日之前，將不需要的食品物資送到萬錦的三個捐贈收納地點。

此次冬季食品捐贈行動(Winter Food Drive)是萬錦市第六區青年議會成員的籌備捐贈活動，目的是將社區內的青年團體聯合起來，共同服務社會，幫助社區內弱勢群體平安度過假期。青年議會聯合主席Eddie Tam表示，到明年1月31日截止，歡迎民眾捐不易壞的食品。

青年議會的三個食品收納點分別位於萬錦市Angus Glen Community Centre(3990 Major Mackenzie Drive East)、North Toronto Chinese Bapitist Church (11268 Kennedy Road North)、Mahamevnawa Buddhist Monastery Toronto(11175 Kennedy Road)。

市府冬季活動 歡迎民衆參加

【多倫多訊】聖誕至新年期間，多倫多市府邀請民眾參加市府舉辦的滑冰、游泳等活動，民眾還可在此期間參觀農場、花園及歷史古跡，感受多倫多的冬季樂趣。

市府日前表示，聖誕至1月1日期間，市府開設了適合各年齡層參與的室內或室外滑冰項目，以及休閒游泳項目，欲前往參加的民眾可登錄市府網站toronto.ca/skate或toronto.ca/swim查詢詳細地點和時間安排。

市府還表示，節日期間，家長可帶小朋友到動物園或農場參觀，如河谷農場（Riverdale Farm）、高地公園動物園（High Park Zoo）都是不錯的選擇。除此之外，適宜全家大小一起玩樂的還有位於Flemingdon Park Community Centre內的兒童樂園（Playground Paradise），兒童票價為2.5元。

孩子們可在兩層樓的遊樂館裡玩滑梯、海洋球等。該樂園節日期間的營業時間可登錄網站bit.ly/1aZiJ4T瞭解，其正常運營時間將從1月3日起恢復。

市府還提醒家長，多倫多早教中心及兒童日托中心除節禮日（Boxing Day）與元旦外，將在節日期間照常營業。

此外，艾倫花園（Allan Gardens）與百年紀念公園（Centennial Park）將在聖誕期間舉辦聖誕花卉展。展覽時間在1月12日前均為每天上午10時至下午5時，節日期間將延長運營時間至晚上7時，詳情可登錄toronto.ca/parks/conservatories瞭解。

市府近期新建了一條步道The Shared Path，該步道沿著漢伯河（Humber River）而建，沿途穿過多個公園，全長15公里，詳情可瀏覽網站toronto.ca/parks/trails/discover.htm。

市府還鼓勵民眾在節日期間，到科伯恩別墅（Colborne Lodge）、約克堡國家歷史地（Fort York National Historic Site）、吉布森博物館（Gibson House Museum）、麥肯基故居（Mackenzie House）、士嘉堡博物館（Scarborough Museum）、士巴丹拿博物館（Spadina Museum）等八處歷史景點，體驗景點內舉辦的節日特色活動。即日起至1月4日，這些景點均對外開放，即使節禮日及元旦也不例外。詳細活動信息及時間安排等可查詢網站toronto.ca/holidays。

另外，市內各社區活動中心在節日期間的開放時間將有所調整：社區中心將在31日下午4時提前關閉，節禮日以及元旦均將不對外開放。

大統華 26日起 護膚品大減價

【多倫多訊】

佳節狂歡後，是時候保養一下疲倦的肌膚。想在Boxing Week補給一些護膚品？千萬別錯過大統華Be beauty一年一次的瘋狂減價活動。

由12月26日至1月8日，您可於Be beauty以超低價選購多款亞洲名牌護膚品及個人護理用品，現在，先看重點商品介紹，鎖定您的掃貨目標吧！

DR.WU保濕系列半價：台灣第一醫美保養品牌DR.WU，一向是大統華獨家發售的美容品牌。不可不知，DR.WU於早前被全球精品龍頭LVMH集團入股，LVMH旗下擁有Louis Vuitton、Dior、Fendi、Celine及Bulgari等超過60個頂級品牌。此舉不僅打響台灣自創品牌名聲，奠定DR.WU醫美保養領導品牌之地位，更將加速進軍世界的腳步。

DR.WU的玻尿酸保濕護膚品一向是皇牌系列，玻尿酸保濕化妝水、玻尿酸水凝露及玻尿酸保濕精華液全部半價。另外三款DR.WU BB cream更低於半價發售，只需$13.99一支，全年最平。

低於$1一片面膜、$2一支潔面乳，前所未有。韓國名牌THE FACE SHOP檸檬潔面乳及蘆薈潔面乳，只需$1.99一支。還有，平過$1片的美麗日記面膜，一盒內有不同款式，16片裝的美麗日記插畫限版面膜組，只需$13.99一盒，保證正貨，適合一般保濕使用。另一面膜推介是10片裝的Naruko膠原面膜，可揮別老化細紋，促進更新，打造彈實床般Q彈肌，只需$12.99一盒。

大統華Be beauty Boxing Week優惠期兩周，本周到大統華買菜，別忘到Be beauty入貨啦！大統華超市Be beauty設於朗豪坊（Unionville）、富館（Warden）、中林道（Central Parkway）及活拜（Woodbine）大統華分店。

大統華Be Beauty Boxing Week商品低至四折。（圖：業者提供）

四川同鄉會 1·31春節聯歡

【多倫多訊】四川同鄉會2015羊年春節聯歡會定1月31日於105 Gibson dr的社區中心（Steeles/Warden），地點方便，停車位充足。

今年決定以自帶傳統拿手食物方式聚會，歡迎四川老鄉和親朋好友一起參加，門票象徵性的收每人五元。在歡慶中國農曆新年來臨之際，大家歡聚一堂相互拜年，共敘友情，結識新友，品嘗老鄉們自帶的拿手川菜。另外多倫多地區幾大川菜館也將提供特色菜肴。晚會還安排了精采的文藝表演，以及豐富抽獎活動。中國駐加拿大總領館官員、加拿大各級政府官員，及部分社團領袖將出席。

歡迎四川老鄉和各界朋友參加，聯繫人：劉寫4167063288，蔣志成4169186768，向希拉4162309328。

瑪咖產品 冬季養生佳選

【多倫多訊】「瑪咖養生」近期風靡全球，以瑪咖為主要原料的各種養生保健品目前在中國、美國、日本及歐洲等市場上迅速推廣，成為營養保健品市場的關注熱點。瑪咖產品也在商家及有關方面的成功運作下全面進入加國及多倫多市場，成為今年冬季養生保健、新年春節回鄉禮品的佳選產品之一。

Maca，中文音譯為瑪咖，原產地位於秘魯安第斯山脈平均海拔4000米的地區，具有抗風、抗旱、抗寒功效，是人類迄今發現的最具食用和藥用價值的物種之一，有「安第斯人參」之美譽。

全球目前僅有兩個地方盛產瑪咖，一個在南美洲的秘魯安第斯山脈，另一個在中國的大香格里拉區域。而秘魯瑪咖更以土質資源純淨、空氣水質環境無工業污染而質量更有保證。

瑪咖純天然養分，被視為如中國雪蓮、人參、靈芝、冬蟲夏草一樣的養生珍品。最近的研究發現，瑪咖抗疲勞功效極好，且不透支身體，無任何副作用。因其具有特質基因，才使它具有這種抗疲勞的非凡功效。瑪咖產品是得到國際奧委會認可的運動員營養品，也是美國太空總署指定的宇航員專業食品。

瑪咖具有以下養生保健作用：抗疲勞，增強精力；改善性功能，緩解性冷淡；調節內分泌，對抗更年期綜合症；增強免疫功能，抗貧血。

秘魯原產瑪咖產品在「大山行」多倫多地區各分店均有銷售，中區唐人街地區可到「富鑫保健品」諮詢購買，大多倫多地區多家保健品店、中藥行有售。

加華聯會功夫課 歡迎報名

【多倫多訊】萬錦市加華聯會日前在其位於城市廣場的文化中心舉辦了聖誕慶祝聚會，參加中心開辦課程的所有學生和家長都受邀參與，歡聚一堂，共慶佳節。萬錦市加華聯會主席吳建忠醫生致歡迎辭，感謝所有學生和家長的支持。

著名的少林功夫師傅鄺華策在活動中表演中國功夫，他已受邀同意加入聯會教授功夫。鄺師傅深厚的功力和不同形式的功夫表演給所有觀眾留下了極其深刻的印象。他的弟子們年齡介於6至16歲之間，也同台表演功夫，令人驚歎。

鄺師傅是多倫多著名的功夫師傅，自1990年開班收徒。他桃李滿天下，屢獲殊榮。他本人以英語或粵語授課，在提攜後進指點提拔方面極有口碑。他在萬錦市加華聯會開設的武術班絕將於2015年1月開課。另一位簡翰炘師傅自1997年起即在萬錦市加華聯會開課，教授太極和武術。同時他也為萬錦市康體處太極和武術指導。他曾於2004年代表加拿大參加在朝鮮舉辦的第一屆國際多元武術大賽並獲得男子組太極比賽的銀牌。簡師傅對教授3至6歲的幼童武術最有心得和經驗。

吳建忠醫生代表萬錦市加華聯會對鄺師傅和其弟子的表演表示衷心感謝，並祝願大家聖誕快樂新年如意。他誠邀喜愛學習武術的學生報名參加學習。報名諮詢電話是905-946-1137。

鄺華策和簡翰炘在萬錦開班傳授武術。（圖：業者提供）

工商報導：本版供廣告客戶披露產品及服務訊息，所有文字、照片均由廠商提供，本報保留刪改及拒刊權利。

歡度聖誕·玩樂篇

音樂劇、美食遊…多樣活動同樂

凱撒羅馬古堡有百年慶祝儀式。（圖：casaloma官網）

肯辛頓市場聖誕節期間舉行美食路遊。（圖：本報資料照片）

「超能陸戰隊」（Big Hero 6）海報。（圖：bighero6官方網站）

右圖：風靡全球的「澤西男孩」，節日期間在多倫多上演。（圖：澤西男孩官網）

【多倫多訊】聖誕節至2015年新年期間，多倫多市中心有多處舉行亮燈儀式，以及聖誕節相關活動，歡迎各年齡段的民眾攜家帶眷參加。

節日魔法彩燈街展（Holiday Magic）：位於多倫多中區高檔商店的約克維爾區（Bloor-Yorkville），每年聖誕節都會邀街上商戶參與聖誕節彩燈布置，每家商店裝扮各異，都讓人有眼前一亮的效果。彩燈街展期間的周末還將有餅乾、熱巧克力等免費品嘗。彩燈街展至2014年12月31日，聯繫電話416-928-3553或登陸網站http://www.bloor-yorkville.com/holiday_magic/查詢。

凱撒羅馬古堡特殊百年慶祝儀式：城堡內很多房間都將使用傳統聖誕裝飾，以及見證百年聖誕樹的進化過程，每棵樹都有本國著名設計師裝飾，比如Lynda Reeves的佳作。活動時間至12月28日截止，地點是1Austin Terrace，購買古堡常規門票即可參加，聯繫電話416-923-1171，或登陸網站www.casaloma.org/查詢。

脫口秀「淘氣的小傢伙」（The Naughty Listers）：講述兩個被放到淘氣名單上的小孩，如何計畫將他人的聖誕節計畫打亂，全長60分鐘的演出將有木偶表演、音樂播放、喜劇動作等，適合全家觀看。地點：The Cecond City(51 Mercer Street)，門票18.08元，全家四人套票59.89元，聯繫電話416-343-0011，網站www.secondcity.com。

音樂劇「澤西男孩」（Jersey Boys）：根據上世紀中期的搖滾樂團「四季」（The Four Seasons)的真實故事改變，以幽默、生動、不亞壓抑的手法表現，曾獲得三項托尼獎，該劇於2004年以來，每年在世界各地上演，反應不俗。該劇將持續上演到2015年1月4日，地點是Ed Mirvish劇院，門票35元起，聯繫電話416-872-1212，網站http://www.mirvish.com/shows/jerseyboys。

冰雪皇后真人演唱會（The Ice Queen）：今年最紅火的迪斯尼動畫非Frozen莫屬，這部風靡全球的動畫片聖誕節期間將在多倫多Lower Ossington Theatre舉行演唱會，劇目中經典歌曲「Let it go」都將有真人演譯。演唱會之後，所有觀眾還有機會和劇中的冰雪女王合影留念。活動至1月2日截止，地點：100 OssingtonAvenue，聯繫電話416-915-6747，網站lowerossingtontheatre.com/。

肯辛頓市場聖誕美食遊（Kensington Market Christmas Food Tour）：於節日期間連同市場內美食商販共同舉行美食品嘗活動。

在遊走市場過程中，民眾有機會學習到市場不為人知的歷史，和美食製作工藝，品嘗的食品包括三明治、特製芝士和各種紅酒。活動至12月28 日截止，門票每人58.74元，更多詳情可登陸網站http://www.kensington-market.ca/Default.asp?id=home&l=1。

惡老闆、陸戰隊…新片陪你過節

【多倫多訊】聖誕、新年期間有不少新影片上映，現介紹其中幾部：

「惡老闆2」（Horrible Bosses 2）：Nick、Dale和Kurt這三個難兄難弟決定自己當老闆，結果卻再次被投資人欺騙，眼看合同成了一紙空文，三人迫不得已決定綁架投資人的兒子，以重新奪回對公司的控制權。由Jason Bateman、Jason Sudeikis、Charlie Day、Jennifer Aniston、Kevin Spacey等參演。

「飢餓遊戲3：嘲笑鳥（上）」（The Hunger Games: Mockingjay -Part 1）：在第75屆世紀極限賽後凱尼斯的家鄉被政府催毀了，她被救走。蓋爾也從政府血腥鎮壓中逃出12區，並救走許多居民，包括凱尼斯家人。而沒能從競技場逃出的皮塔和喬安娜被政府抓走，當年逃過死難的13區居民開始反抗政府，一個革命序幕正拉開。由Jennifer Lawrence等原班人馬出演。

「超能陸戰隊」（Big Hero 6）：改編自1998年出版的同名漫畫，故事設定在一個融合東西方文化（舊金山+東京）的虛構大都市San Fransokyo中，一位精通機器人技術的神童Hiro Hamada發現，這座充斥高新技術的城市正遭遇一場犯罪危機，為拆穿陰謀，拯救家園，他將攜夥伴機器人Baymax，與一夥生拉硬湊的菜鳥團隊組成「六大英雄」聯盟，共同作戰抗擊罪惡。

「獵狐者手」（Foxcatcher）：影片根據杜邦集團繼承人John du Pont真實故事改編，在美國賓州的一個摔跤訓練基地，奧運金牌摔跤手Dave Schultz與Mark Schultz兄弟入隊訓練。杜邦和Dave Schultz關係密切，然而1996年Dave Schultz卻被杜邦槍殺致死，杜邦最終被判定是妄想型精神分裂症患者，刑期30年。由好萊塢實力演員Steve Carell、Channing Tatum、Mark Ruffalo、Sienna Miller主演。

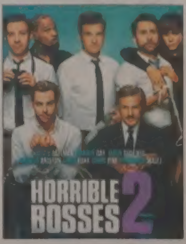

「惡老闆2」(Horrible Bosses 2)。（圖：horrible bosses2官方網站）